朝鮮日報

朝刊 本紙朝夕刊合八面

京城府堅志洞一九五 朝鮮日報社

社說

勞農外交의 屈伸性

◇蘇聯外交의勢力弱化◇

一

現在多事多端한 國際外交舞臺에잇서 가장異彩를發揮하고잇는것은蘇聯邦의外交이다 무엇보다도倫敦의國際經濟會議에잇서서는 이機會를利用하야리트비노프氏가 米國과通商條約締結問題를爲하는 準備會議를하고 一方으로는英國外相으로더부러는 蘇聯側의英人技師監禁事件으로因하야 英國에依하야 破棄된通商協約을復舊하자는協議를開始한것은 情氣滿滿한國際經濟會議의 實際的所累의收穫으로서 그것은結果에依하야서는 마치昨年十二月쥬네브의國際聯盟總會, 이어서開會된 十九人委員會가 日中問題에對하야 부질업는政治的騷音만 發하면서 何等의實質的結果를 엇지못하는 마당에서突然中國과의 國交를 復舊하는 爆彈的宣言을 發表하야一九三二年掉尾의 外交新記錄을 지은것과갓치 或은經濟會議와 主客顚倒의實際味잇는收穫을엇을던지도모르는劇的場面에位置하여잇스니 萬若英國과의通商關係가 復舊되고 米國의蘇聯承認이實現된다하면 國際貿易의좁은울은 蘇聯邦이라는巨大한市場이 正常的으로國際的規模에서 擴大되는意味에서 英米兩國에對하야는 經濟會議뿐만아니라 一般的으로空文化하기쉬운 形式的決議案을읍매듭고 헤여지는것보담은實際的이라할것이다 또한東方에서는東京에서方今北鐵讓渡에對한蘇滿會商이 日本側의斡旋下에에서進行되고잇스니 바하으로東西에亘한蘇聯外交는 實로多事多忙하다

二

蘇聯은 革命直後의 戰時共產主義의 陰慘한 經濟生活과 飢餓의時代를 지난後는 一九二二年新經濟政策을實行함으로서 爾來 그巨大한五個年計劃成功의 물결에타서오르고나리는그 政治經濟의 原則이資本主義와 對立된다할지라도 한個의獨立主權國家로서 그反對的又는協調的性質의如何에 不拘하고無視할수업는 國際外交의 重要한構成單位가된것이니 一九二三年의로잔느會議에의 參加를契機로하야國際聯盟에는 加入치안엇지만 거의모든國際會議에 싸지지안은蘇聯은 모든機會를通하야 그外交上地位의國際的向上을圖하야온것이니 그間에異端者의待遇를밧으면서漸次各國과의 關係를 各資本主義國家間의 對立과離反을利用하면서 巧妙히調節하야온 그屈伸性잇는外交는 첫재는必然的인 反蘇勢力의 集中强化를弱化하는點에도 또는 그들의聯盟인 各國과의「平和」를維持하는點에서 奇蹟이면 奇蹟이라 도할것이다 그러나이蘇聯外交의成功에는 競爭的資本主義의矛盾自體가 이에만其役割을한것이니 有名한佛國急進社會黨의「에리오」氏가 그 殖民地論에서「歐洲는米國의市場에對하야 不安定無謀限의狀態로

남어잇슬수는업다 그것은各人의殖民地에 봉쇠비슴의致命的活動을逐行케함에不過할것이다 이러한狀勢는 歐洲各國으로하야곰 政治的으로團結하야 決定的으로外베 蘇聯邦과協調할것이냐 戰爭할것이냐 하는中의 하나를 選定할것을命하고잇다(中略)外베 三政權에對한 歐洲諸國의態度에는 協調一致가업다 即協定도업고 規律도업고 方法도업고 失敗한狀態의時代에서個人的接近 孤立的交涉에移하야 個人的策略 又는利權의方法에依하야 各國이 個個로行動하고 各自間의 敵視로因해 歐洲를 弱하게하고……(中略)…이에反하야는大膽한攻勢를 取하게되엿다」고 한것은 蘇聯外交의屈伸性이 어데잇는가를 暗示하는點에서 示唆的이라볼수잇다

三

엇더튼 蘇聯邦은 그職務인「平和政策」의旗를 내걸고 이른바「곰인테른으로서의 共產主義의輸出」과「國家로서의蘇聯의商品輸出」을 全然別個의것임을 明示하면서 最初에獨逸이 그다음게속하야 英國과佛의 伊太利 土耳其 波斯 라트비아其他隣邦諸國으로더부러通商條約을 締結하야 成功하얏고 最近에와서는 不可侵條約을 兩國의反蘇戰線의리—더인佛國또그前衛隊인波蘭과締結함에成功하고 其他隣接諸國과도루메니아를除한外는또한不可侵條約을締結함에 成功하얏스니最近에滿洲의反蘇攻擊氣勢를 누르기에成功하고 東北鐵道讓渡決意를하야 日滿關係가正常化하고 倫敦에서의 對英米折衝의成功한다면 蘇聯의反蘇戰線의脅威는當分間解除될것이라할것이다 벳사라비아問題로因한羅馬尼亞와는 拒否한兩一한不可侵條約을 近日倫敦會商에서 不可侵條約이締結될狀況에이르럿다고 外報는또報道한다

歐羅巴金本位國 三日間以內에停止

中央銀行代表者秘密會議에서

防禦聯盟組織論議

【倫敦二十八日發電通】 通貨委員會의金本位制債券에關한分科委員會와同時에別室에서는佛、伊、和蘭、瑞西等의歐羅巴大陸金本位國中央銀行代表者間의秘密會議가開催되야相互間에金本位防禦聯盟의 組織을力說하엿는바 一方英蘭銀行에서는同行總裁『몬타규·노만』氏와佛國銀行代表者間에 重要協議가進行되엿다 財界各方面에서는 歐羅巴에남은 金本位도이七十二時間內에 金本位制停止를不得已할것으로 觀測하고잇다

金準備率減下 通貨委員會可決

【倫敦二十八日發電通】 通貨委員會의國際通貨標準債券에關한分科委員會는 二十八日午前十一時부터公開會議를開催하고 金을國內流通에서撤去하고 또金準備率을最大限度二割五分까지減下함으로서 將來金本位制의運行을可能케하려는 決議案의審議를하야 票決한結果滿場一致로이것을可決하고 午後一時半散會하얏다

『에스토니아』 金本位停止

【聯合二十五日타린電】『에스토니아』는二十八日드되어金本位制를停止하고 今後通貨는瑞典『크라운』을基準으로하게되엿나

玖瑪提案의 砂糖小委員會成立

二十個國으로構成

【倫敦二十八日發電通】 經濟委員會第二分科(生產販賣統制)委員會는二十八日朝約半時間을非公開會議를開催하고 二十一個國委員으로成立된砂糖特別小委員會를構成하야 砂糖生產統制에關하야硏究시키기로決定하고 玖瑪委員을議長으로하야 其他日、米、秘露、『부라질』印度、支那外十五個國을包含한다

『모—레』氏 代表部首腦部와 會談

【倫敦二十八日發電通】 루즈벨트大統領의特命을바더가지고 國際經濟會議米代表部에 새로운對策을齎及키위하야 急遽히渡英한『모레』國務次官補는 二十八日午前零時五十五分倫敦에到着하야 直時米大使館에들어 代表部首腦部와會談하엿다

米國有力者間에 蘇聯承認論擡頭

◇大使에는『바릿트』氏가有力

各方面의注目을惹起

【東京二十八日發電通】 二十八日出調駐米大使로부터外務省에到着한公電에依하면倫敦經濟會議가論議되는이때 米에 最近有力한蘇聯正式承認論이擡頭하야米政府의措置가極히注目되게되엿나 即『너부라스카』選出共和黨上院議員『노리스』氏는二十四日附聲明書로 目下蘇聯政府는米國市場에서肉製品 一千萬弗、棉花百萬弗、機械、內類四億弗을購入할意思를가젓고 一部는現物、一部는現金으로支拂하는方法을選擇할意思를가지고잇다고確聞한다 따라서米政府는將次蘇聯과의正式外交關係의開始를考慮할것이다라고發表하얏는바이『노리스』氏는『루—스벨트』大統領에게極히接近하고잇는人物이므로右聲明書는매우重大視되고잇다 또이外에米國商議所는承認論決議를大統領에게提出하야 倫敦經濟會議終了直後承認될것이라는 觀測이有力化하야 初代駐露大使로는目下渡英中인 米代表部隨員『바릿트』氏가任命될것으로觀測되나 그리고 米國에對蘇承認論이擡頭한것은米國이經濟會議失敗後의經濟戰爭에備하기爲하야蘇聯市場에優越的地位를 占有코자하는意圖의具現으로서有力者의意見은매우米政府의意向을反映하고잇는것으로觀測된다

日米仲裁條約 交涉에는未達

米國務次官言明

【華盛頓二十七日發電通】 米國務次官『필립스』氏는日米仲裁條約交涉의風說에對하야 二十七日如左히言明하엿다 日本側에서는新聞其他로日米間에仲裁條約締結交涉이相當히進行되고잇는모양이나 내가아는限에는今日에잇서서交涉에까지는나아가지안엇다

蘇國領海侵入 事實無根

外務省에서聲明

【聯合東京二十八日發】 日本外務當局에서는 去六月十五日『캄자카』크로노키岬에서 日本漁夫二名虐殺事件에關하야 出動赴任한 ○○艦○○○이蘇聯邦國領海에侵入하엿다는 蘇聯邦側의抗議에對하야 二十八日이것은全然事實無根이라는聲明書를發表하얏다

【海外漫畫】…『힛틀러』와『챠프린』

챠프린다『그들은말하기를나와갓혼수염을가지고는 殿膳(?)한役割을할수가업다고』(『힛틀러』가아모리『나폴레온』의숭내를내고십허하나 그의行動은 一種喜劇에는지고말것이다)

『情勢是正爲한 實權을行使시켜라』

世界를有益케할道程에서섯다

『모—레』氏聲明發表

【퀸스타운(愛蘭)卄七日發電通】 亞米利加本國의政治經濟實情을米國代表에報告하고同時에目下停滯狀態에잇는經濟會議에 對하야米國의態度를明白히할重大使命을띄고急遽히渡英의途에오른 亞米利加國務次官補『모레』氏는卄七日『만핫탄』號로「퀸스타운」에寄港한바 新聞記者團의質問에對하야如左히『스테이트멘트』를주엇다 米國에서는目下開催의世界經濟會議가米國民과밋世界에對하야서도有益한結果를齎來할道程에올나잇다고看做하고잇다會議는『루—스벨트』大統領의말을使用하면現在의全世界의 正한情勢를是正하기爲하야 必要한大膽한實權을行使할수잇는餘地를주지아느면아니된다

『모레』氏는『만핫탄』號로 …

英印兩國에 民間代表派遣

【大阪卄八日發電通】 紡績聯合會는卄八日委員會를開催하고 英印商議會에對하야 英、日印綿業會商에各其民間代表를派遣하기로決定하고 그人選에對하야는詮衡委員會에一任하엿나

東京銀行協定 預金利子引下

來期부터實行될터

【東京卄八日發電通】 年初來의懸案이엿든市中銀行의協定預金利子引下는 來期부터實行키로되엿슴으로 이것과關聯하야豫想되어잇든 日銀의公定步合引下도近間實現할形勢이다이것은八九月以降赤字公債發行其他國庫支拂關係로遊資過剩金利低下의傾向은一層濃厚하게될것이가이確實함으로銀行業者는 金利下의實質的降下를可及的速히斷行키우하야急遽利下를實行하기로된것이지만 四分利公債發行도可能하게되며政府는다음해더發行할赤字公債에서이것을實現하리라고觀測된다

大阪側도利下決定

【聯合大阪二十八日發】 大阪

獨國權相辭職

【伯林二十七日發電通】 獨逸國權黨首『후겐벨크』氏의辭表는二十七日夜 大統領으로부터聽許되엿다고發表되는同時에國權黨의解散도宣言하엿나

現場調査를 蘇聯側遷延

【聯合東京二十八日發】『캄차카』日本人漁夫虐殺事件現場調査를野口書記生이 乘船하는 海巡邏船 金剛丸의現場急行을拒否하고『사도누지』丸(日本에)고『하울크』岡田領事로부터蘇聯當局으로 如斯한船舶은업다」으로 回答이잇섯다 二十八日外務省에 通達이잇섯다 아로말하야마아직野口書記生는派遣못하고 現場調査를不利케하고 蘇聯側一流의遷延奸策이라하야非常히憤慨하고잇다

英國의日貨壓迫 全面的激化形勢

世界經濟에重大影響乎

【聯合東京二十八日發】 東阿弗利加英領『케니아』의綿製品及人絹織物關稅引上은 最近의常識的으로되여 最近二個月間에各英領地의關稅增徵은 國際하거니 只今全世界에散在하는英領全面의關稅引上은 急速히進行되여 日本綿製品을徹底히排擊코저하고잇는것은 一層明瞭하게되엿다 『케니아』는『우간다』와더부러 日本의綿製品의市場으로 過去에는間接的으로輸出되야 最近은香港地인『몸바사』에日本領事館을 新設하야 漸次有力한輸出市場이되여가든바 이곳서도英國의欲望이움지기어 큰障碍에直面하게되엿다 今後다시英領『골드코스트』『자아메까』、『신가폴』西印度諸島等英領殖民地에 波及될것은當然생각되는바이나 日英間의抗爭의結果는 國際貿易에 重大한結果를주고또미치는바는兩當事國의 影響뿐만아니라 全世界에對하야여러가지波紋을이르키게되야 國際經濟會議가目的으로하는貿易自由의目的을解脫하는 가되는것으로前途가深憂된다

英領南阿弗利加 高率特種稅實施

日本品을目標로

【케이프타운卄八日發電通】 當地實業界의 有力者等은最近 尖銳化한外國品의壓迫을 就中如何한競爭이라도突破하고 擴張되는日本商品의販賣에對하야至急防止策의 必要를提唱하든바 昨日 英領東阿弗利加의『케니아』地方에서 高率特種稅를徵收할것을決定한다는報에接하자 이와同樣의對策을 講究하엿스며 本日 政府當局에서는 當局으로서는이미그 必要를認定하고 具體策을硏究中임으로 이要望에對하야 時期에 實現하리라고 解釋되며 特히木綿及絹製品에對하야서는相當히重稅가課賦될것갓다

힛틀러首相 國權黨解散

一國一黨主義露骨化

【伯林二十八日電通】 墨者線色샤스團에 解散을命하고國權黨의 中心勢力에大彈壓을加한『힛틀러』首相은 一國一黨主義를 露骨化시커二十七日드디여國權黨을解散하고 同黨員을國粹社會黨員으로하기로 決定하고國權黨首領『후겐벨그』와會見後紳士協約에依하야 解散한다고共同宣言을發하엿다『나치스』의國權黨吸收는右翼間의干戈를避하얏으나一黨專制에重大進展을劃한것으로남어잇는重要한政治的勢力인中央黨은警戒하고잇다

對獨債務問題 基本的協定에到達

【倫敦二十七日發電通】 獨逸國立銀行總裁『샤하트』博士와對獨債權者間에二十七日午後四時間에亘하야獨逸의對外債務問題가協議되엿는바其結果、如左한基本的協定에到達하게되엿다 獨逸은七月一日부터「로잔스」又는『도—스』『영』借款保持者에게는特權的取扱을行하야 前借款에對하야年約一億五千萬『마르크』를支拂한다 그리고其他外債에對하야는七月一日부터實施할 『도스』·『영』을適用하게됨

北鐵交涉中心은 價格評價가問題

蘇聯의高價强調에對하야

日滿當局은低下見解

【東京二十八日發電通】 北鐵讓渡商議 가장論議의焦點이될것은讓渡價格인데蘇聯側은讓渡外의多額의評價를하리라고觀測되는바日本政府當局及滿洲國代表部에서는如左한理由로同鐵道價值는低下할것을認定하고잇슴으로評價問題를中心으로多少의紛糾를불는지도모른다고推測된다

一、同鐵道는露帝政時代에東進出의政治的軍事的武器로敷設한것으로革命後의今日에는그意義를喪失하고잇슴으로 다만經濟的見地에서價格을決定할것이다

一、同鐵道現在의諸施設은腐朽하는대로더커두어建設投資額을評價의基準으로함은錯誤다

一、滿洲國이成立하야同國諸鐵道는滿鐵의委任經營으로될때北滿의經濟情勢가變化하야北鐵은每月二、三百萬留의欠損을繼續하고잇슴으로北鐵價値는顯著히低減되엿다

議事進行에關한 聲明書發表

【聯合東京二十八日發】 滿洲國兩國代表는二十八日午後三時부터滿洲國外務次官邸에會合하야 北鐵讓渡交涉의議事進行方法에對하야 協議한後如左한合意를發表하엿다

一、交互로首席委員으로하야금司會시길것

一、滿洲國側은書記長에는杉原事務官을補佐官에는會議譯官을指名하고 聯邦側은『케레스미야놉』(大使館一等書記官)를指名, 補佐官은今後必要한境遇에追加할것

一、用語는滿洲國側은獨日兩語

一、議事記錄에는決定事項, 論議의要旨及未決의問題, 次回에넘기기로決定한事項을包含시킬수잇슬것 그리고右記錄案은 미리雙方書記長間에서 이것을作成하고 또協議하야次回會議外지에各其自便의代表部에 報告하고 그承認을어든後書記長이通書하여둘것

一、第三回正式會議는 七月三日午後三時半開會 雙方으로부터 北鐵問題對案을提出하야協議할것

夏期保健體操班

억센朝鮮의建設

數千學生總動員

억센朝鮮의建設을 목도로한 本社의 保健運動은 今夏로서 第一聲을 擧하게되엿다。 이事業의 第一着으로 우선 全朝鮮 各地에 保健體操班을 派遣하기로되엿다。 班員은 京城各中等 以上學校在學生中으로 志願者를 뽑아 五日間 保健體操의 講習을 行한後 各其歸鄕하야 體操班을 組織케하고 그成績을 考査하야 賞을授與할것이다

保健體操班規定

一、參加 京城市內中等以上男女學校在學生中으로 夏休에體操班을 組織指導할意思가잇는者

二、申請 住所、氏名、年齡、學校名、學年、體操班開設豫定地等을 記入하야 朝鮮日報社로申請할일

三、講習 第一回 七月三日부터 五日間 (時間、場所追定) 第二回以下追後發表

四、申請期日 七月三日

五、定員 第一回 二百名

六、敎材 無料提供

七、體操班組織時에는 될수잇는대로 本社支分局의後援을어들일

八、考査 體操班成績은通信記事、寫眞、出席簿、支分局長의證明等으로함

九、賞品 成績이優良한班員에게는 記念메달을授與함

主催 朝鮮日報社

奉仕의夏期休暇

關稅休日決議 參加正式通達

【東京卄八日發電通】 關稅休日決議에對한 日本政府正式參加의件은卄八日閣議에서 可決되엿슴으로 內田外相은午後四時十五分參內拜謁上奏하야 御裁可를바다 日本政府訓告文의御下渡를 바닷슴으로同三十分宮中退下한 卽時 外務省에 歸廳한後 松平大使에게至急電報로訓電하야 關稅休日決議에正式參加한다고 經濟會議事務長『맥날드』英首相에게 通達시켯는바 右通告文은 如左하다

日本政府는 一九三三年五月十二日倫敦에서의通貨及經濟會議組織委員會에서 採擇된關稅休日決議에 對하야如左히留保를 附하야參加함을受諾함(留保條項은既報와如함)

시카고小麥 關門突破

【市俄古二十七日發電通】 市俄古小麥市場은一兒의下落과不作豫想의刺戟으로오늘今日드되어十二月限보다先은一兒大關門을突破하야十日前에比하야一兒五分騰貴하엿다

夕刊後의市況

大阪短期綿絲

大新 一一九○○(一○低)

綿新 一○九五○(二○低)

日東 八五四○(四○低)

東新 二○二五○(五○低)

東京

橫濱生絲 先

貸出日步貸越 不遠減下形勢

【東京二十八日電通】 預金利下도決定되야七月一日부터實施하기로決定되엿는데이에따라一般最低貸出日步(現在一錢二厘)及當座貸越(一錢七厘)도引下하기로內定하고잇슴으로近日中에水曜會는臨時會合을開催하고大阪側의意向을聽取한後正式으로決定할터이다 또引下程度는一厘引下를提唱하는說이有力하며又이와同時에「콜」協定率引下도實現할것으로觀測된다

勸、農、拓銀의下期 不動產貸付 金利認可率

【東京二十八日發電通】 大藏省은勸銀、農銀、拓銀의下期不動產貸付金利를二十八日如左히認可하엿다

一、勸銀의認可利率은上期實行利率과가치할것但(가)農工漁業者十名以上連帶貸付及田畑鹽田等貸付金利는實行利率보다一厘減下할것 (나)宅地建物의定期貸付는實行利率보다도二厘引上할것

一、農銀拓銀의認可利率은모다上期認可利率보다二厘減下할것

幹事會서決定

【東京二十八日發電通】 東京預金協定組合銀行幹事會는二十八日午後一時부터丸之內銀行集會所에서開催하야 既報한바와가티預金利子減下를七月一日부터實施하기로決定하고 二十九日總會에附하야七月一日부터東京과同率의引下를實施하기로決定되엿다

預金協定組合銀行은二十八日午後一時부터委員會를開催하고 任員銀行의八代表員으로부터京都銀行의預金利子引下案을諮問하야 各行에서一任하야 協定組合銀行의引下案을內定하고 …

太平洋저건너에서 눈물겨운同胞消息

조선일보가 혁신속간이후로 해내해외의 성원과 동정이 운집하는 본사동인의 충심으로 감사하는 바어니와 이제 멀니 태평양(太平洋)을 건너고 다시 중앙아메리카(中米)를지나 대서양(大西洋)가운데에잇는 서인도제도(西印度諸島)중의 한나라인「큐바」에서 지정을 가득담은 눈물겨운 편지한장이 본사부사장(副社長)이오 편집겸발행인(編輯兼發行人)인 방응모(方應謨)씨에게 도달하엿다 그편지의 내용은 먼저 본보의혁신속간을 축하하엿고 다음에

◇

이번긔회를 리용하야 「큐바」동포들의 소식이나 전하야 드리랴하나이다 「큐바」에는 우리동포가 남녀로유가 근삼백여명이나 산재하여잇는데 대체로 그생활상태는 실로 불쌍한모양입니다 생활의곤핍을면치못하는중에서라도 우리동포들의 손으로 「국민회」라는 일반긔관, 감리교와천도교의종교긔관, 청년학원과 국어학원등 교육긔관을 가지고 소극적 부분운동이나마 운동을 계속중입니다 다만 유감되는것은 권리학하식이잇는 청거한 일군이업는 그것입니다 우리동포가 「큐바」로 오게되기는 신유(辛酉)년 삼월이십일에 어떤으로 오게되엿는데 이는 거금 이십여년전 묵서가(墨西哥)에서 일하든 식면회사에서 그나라 「유카단」으로 모집하여간 일천삼십명의 동포중에서 다시 이곳으로 오게된것입니다 라는 장황한 사연이적히어잇다

◇

이편지는 기록하미하고 내용의 빈약한 소개이나마 지못하거니와 우리는 이편지를 지상에 공개함으로써 재내동포와 재외동포의 정의와 성식이 서로서로 통하는 긔회를 삼게됨을 다행히 녁이는바이다 또 이편지를 보면 동포는 림천택(林千澤)씨로서 그의 주소와 발신일부는 다음과갓다

5. 18. 1933.
Ernesto Lim.
Apartado 378,
Matanzas, Cuba.

西印度의큐바國에 三百名의白衣兄弟

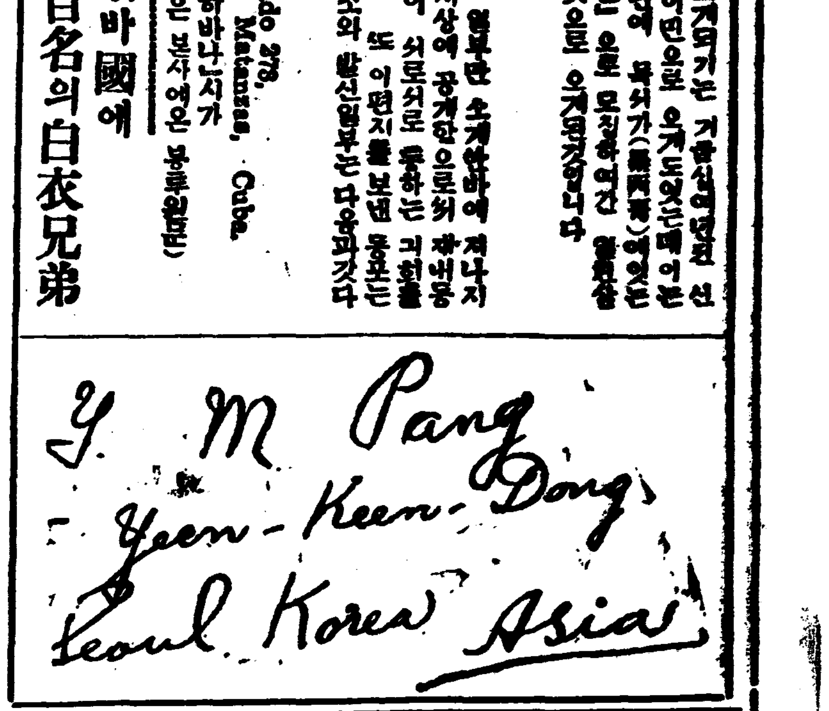

(우에 사진은「큐바」서울「하바나」시가 아래 필적은 본사에온 봉투일부)

金浦水組廢止問題 特派員 洪鍾仁 記

二千餘名地主中에 千四百名이猛反對

地主의永久利益을爲하야는 여울한損財라도甘受

지주에게려역을어천바는하나업는돈이라해도 국고보조금 십삼만원을 반납하고 조합을폐지하여야한다는 김포수리 조합지역내의지주들의 결심은굉고 하다 현재의 상태로라도 재양에녑려를두지안코 상당한 수확을보고잇는터에 이러타할만한 큰리익이 도볼곳이업는데조합을설치하고 과중한조합비를내이는손해는조금은달기바들필요가업다는것이 다이러한사정밋헤조합반대하는 지주는수리구역에 토지를 가진 이천여명 지주중 천사오백명이 나되여 엇써지 조합비를 반납할결심을가지고 나가고잇다 반대 지주들의 말을들으면 국고보조가십삼만여원이나 그중 에서삼만여원은 아직쓰지안코 남어잇고십만원만 들리면되는데 일시에반납한다해도 매평 평균일전식만내일작정을 하면 어렵지안은것이니 후일의화근을 뗄기위하여 조합폐지에조금도 주저할필요업다는것이다 그러고 지주회에서 모으는 반대동의서도 벌서약천명가량이모엿고 속속모이는터임으로 조합폐지 수속은문제업시되리라고밋고잇다

地價는卅割暴落

『색로커』活動으로土地는兼併 組合創立後地主의『蒙利』

수리조합설치안가가나면서몽리구역내의지주로 첫재 큰손해를 본것은 지가(地價)폭락이다 조합설치인가전에는경긔도조와든관계도잇서 매평에 사십전내지 오십전에 매매되든 토지가일조에 십오전내지 이십오전 삼십전으로 떠러저 토지매매가 되지안엇다 될수잇스면 토지는 팔게되지안는것이 조흥것이나 부채관계가 단로 토지를팔지안으면 안될사람들은 목팔게되는것인데 부득이 파는사람은 막대한손해를보고팔게되엿다그일방에 일부부과적상인은 여갑이 차진긔회를라서 더차게산사람도잇서 이써문에 부자연한토지의매매는 부당한조건밋헤 토지의겸병(兼併)만부촉진케하여 농민의 궁핍이 더심하게되엿다고 지주들은 농촌의피해를개탄하고잇다

를잘지어 먹습니다 천상수를사용해도 조흔보(洑)가 잇서무관하고다소 물이부족할 써는발동기를사용하야 만족히 농사를짓는터입니다 이런형편이지 조합구역에너흘필요는조금도 업섯든것이라고 생각합니다 겸하야군내면이니 고촌면이니 구역에너엇다는것은큰잘못이겟지요

利害追從而已 郡內面長 尹秉禧氏 談

조합설치를찬성하는군내면장윤병희(尹秉禧)씨는그리유를아래와가치말한다

나는 토지를조금가진것도 안이고 다만군내면면장이요 조합창립위원의 한사람으로 찬성하엿슬뿐이요 즉 수리조합공사가 진행되다면 다수한사람이니읍내로모이고물화가고등할터이니 읍내의발전상 면장의자리의안존사람으로 조합사업진행을 찬성할뿐 다른리유는 조금도업소이다 그러나 조합이 되고안되고 내개인에 리해가 못는것은안입니다

혜가깁허서 반대할사람은 반대할일이지요

廢止反對는 邑內의商人側

그들利益도一時的

김포수리조합에 대한 청면으로 축진운동은 못하나 은연중에찬성의뜻을 가지고 잇는사람은 김포읍내 상인들이잇다 수리공사만시작되면 다수로동자가 모여들고 물화가집중되여 시가지가 발전될것이라는엇해 될수잇스면 하로밧비수리공사가 시작되엿스면 하는생각을가지고 잇다 사실상반농반상(商)으로 중간계급의 생활을하고잇는 읍내상인들로서는 그럴듯도해는 보이나 이역시착오된 생각이라고한을수업다 속읍내상인의 고객은 부근농촌인데 부근농가의생활이 큰봉적으로 안정될도라가있듯하고 일시적외게의 영향을바더가지고 시가지가 다소번영한대도 결국은 김포권군의발전이못되는이상 읍내상인의 권도리가그대로될것안못될것이다그럼으로 조합은설치하야 김포군내다수농가의 손이된다면 읍내상인에게도 결코 리익은못된다 할것이다

水組는頓無用 霞城面長 趙命鎬氏 談

조합폐지를해야할것은더말할것도업습니다 당초의 설계가그모양이엇서야 됩니까 내가잇는하성면으로 보아도남쪽 일부분은 참말조합을 설치하야 될곳이나그여의 땅은현재 상태로도농사를경영하야자급자족케할터인데

高麗共黨本部 武裝黨員派遣

日滿大官動靜探査

【奉天】 해삼위고려공산당본부(海蔘威高麗共産黨本部)에서는 최근전만각지에 무장당원과 지하공작원(地下工作員)을밀행시키여 일만중요관리의 동정탐사와 적화운동을 목표로목하활동을개시한모양이라고한다

農事訓練所

경긔도지방과에서는 이번 농사훈련소를 새로세우게되여 그직제도 일랑일중에는 결정할터인데 동소장은 자성현지부국민고등학교(茨城縣支部國民高等學校)에서마커드리고 교사두명이 지도하기로되엿다동농사훈련소의목지인양주군(楊州郡)에서는 어미 논과산림등 십륙정보를매수하야 금년도말에는 완성할터로 수용학생은 장래지도원으로산발하야일년간입소시기고이경로할지방청년가운데서사십명을 청면으로 보아상비록 천오백원사십팔원을 도비로지출하고 기타의비용은 용지를경영하야자급자족케할터인데

경긔도에서 권조선을 통하야맨처음으로 하는것이다 동훈련소에서는 소청긔간의 훈련밧게단기강습회등도개최할터이라한다

◇…법정에 몰린 피고들……◇

法廷이狹窄하야서 被告의代表를選定

金蘭洑事件二百五十餘의辯論

原告求和를被告가一蹴

【元山】 강원도통천금란보사건(江原道通川金蘭洑事件)의원고 박유상(朴有相)씨대리 김병로(金炳魯)변호사와 피고 정사봉(鄭仕奉)씨외 이백오십여명이 지난이십칠일 오전아홉시반부터 함흥지방법원 원산지청에서 개정되엿든바 동지청서긔리건중(李乾鎬)씨로부터하동리식 입정식혀 점명(點名)하여 가지고는 이백오십여명이 입정할장소가업슨즉 대표를 선정하라는 말에 각동피고들은 일일히말하기를 그럴것을 왜―이가튼동번긔에 이백칠십여인에게다 각각 호출하엿소 우리는다가터 심리를밧겟소 라는등 아우성이잇슨후 오후두시부터 피고측의대표로김상홍(金相鴻)씨외팔인을우총예심판사실로데리고가서당입한석천판사(石川判事)와 가티 동화해식이는 조건으로 피고측에서 삼년간보셰(洑稅)를 물어주라고 권하얏든바 동피고들은 책임가지고 대답할수업다고 나온다음 원고측김병로씨가 피고수인을 대하야 화해조건으로 상의를하엿다 다시오후세시반부터 동지청법정에서 피고들은전부가 다 법정에들어가서지도못하고 또다시 계정하엿는데 원고측으로 삼년간보셰만을 소화할것,십의심년간에밧게하여주면 화해하겟다는 말이잇섯다 재판장은 피고측에 의견을물은즉 피고일동은 분개하는말로써 무슨리유로 삼년간의보셰를 나느냐고 반항소리에 말하든피고김병희씨를 재판장이 퇴정(退廷)식힘과동시에 그러면동원군수와 동군청서무주임외일인합삼인 증인신문을하여가지고오

入身賣買魔窟에 全朝鮮的大鐵槌

◇悅賓樓事件을機會로하야 地方도嚴重取締豫定

시내종로양자에잇는 모중국요리점 열빈루(悅賓樓)에서 중국인우빈해가 여섯살된조선녀아를 매매한사건으로 범인의체포와피해자의신원판명으로 일단락을 지엇스나 이사건은다만 단순한살인사건으로만볼것이아니라경성이외에 지방에잇서서도 교묘한방법으로어린녀아를사다길러그나이가십오륙세만되여도수욕의대상으로팔어먹는악당들이적지안은한편에 이러한 무리가숨어서 비인도적 행위를하는 마굴에서 마굴로 매매를당하고잇는 불상한소녀들은 매계가 철이나지안을쌔에 팔려가서 오래동안양육을바든후에 바로소위인육시장(人肉市場)에팔리게되므로충처럼이귀주함만한아편들의혹마이꼭루될기회가업고써러서마굴에서그들의독아(毒牙)로부터버서날길이업다 이러한 마굴을그냥내버려 두는것은 일대중대문제로이번사건을긔회로 당국에서는 권조선각경찰서에 발령하야 일제히 이와가튼 인신매매마굴의총수사를 개시하는동시에 이종류의 범죄를철저히 취체할예정이라고한다

는 철저한취체를하게되엿다 도를하겟다

詐欺募集員

어제십칠일오전 열한시반경에 시내서소문정(西小門町)칠십오번지 대구보헌영(大久保憲榮)의처 룡자(龍子)혼자집에 잇는쨈을 타서 사십여세되여 보이는남자 한명이 삼십여세식이나 보이는 녀자두명을 다리고와서 총독부경비진료소 건축비(總督府經費診療所建築費)를모집하러 단닌다고 하고 삼원을바다가지고 종적을 감추엇다는바 소관 서대문서에서는 범인을엄탐중이라 한다

明年度改築할駐在所四十處

經費十四萬圓

권조선주재소중촌거나허러서증축하거나개축할필요가잇는것은 약백오십에달하는바 팔년도에는겨우다섯곳의개축을이정됨에 지나지못함으로경무국에서는내년도에다시 사십개소분을 요구하기로되엿는데 이경비는 한곳평균이천오백원승 국경에 십사오처는옹호장치(擁護裝置)를알필요가잇슴으로 약오천원이 들어총액십사만원에달한다

土兵馬賊混合活動 東邊同胞大不安

大刀會서지數千名이發動 一部는掠奪도敢行

【奉天】 동변도일대(東邊道)에 산재하여 반금우음의무성과를구획로 출몰이빈번한 공산당원 의용군 마적단등의 해동으로인하야 부근에거주하는 동포들의 피해가만타함은 종종보도한바이거니와 최근에 와서는 그들의 폭행이날로심하하야 일반동포들의 불안은극도에 달한 바 금번모방면에 도착한정보에 의하면다음과가튼것이다

◇―◇

통화현(通化縣)부근일대의 지세는 산악이중첩하고 밀림이 만흠으로 그속에잠재한 마적단들은 부근농가를 계속적으로 습격하며 또는 당취오(唐聚五)의부하 일부도남어잇서 그들은 널리동지를 획득집결시키며 일거에 통화현을 탈회코저한다는바그들은혼하동서(渾河東西)에구분되여잇는데 혼하 동쪽에는 왕봉각(王鳳閣)이 인솔한일천여명의 반만항일(反滿抗日)을목적한 소위의용군이 통화동현(東縣)부근을 근거로 맹렬한활동을하고 잇스며특히 거주동포에게는 폭행할이적으나 혼하서쪽에잇는 마적다들은 아모런정치적 색채가업시단지 략탈을주로서 오십명내지 백여명으로 떼를지여횡행하며부근동포에게 말할수업는 폭행을 하고잇다고 한다 군부당국에서는 봄철간토벌을 개시할터이며 이여서치안할만한 정치공작을 철저하게실시하리라고한다

◇―◇

창무현 합이달가(彰武縣哈爾達)가 일대에는 륙백여명의 소위의용군이 잠재해잇섯는데 다시최근에 양영구(楊榮九)가 인솔한 이천명의 토병이 열하(熱河)로부터 침입하고 다시리모(李某)가 인솔한 천여명의대도회(大刀會)는 동변도방면으로부터 집결하야 일만군(日滿軍)을배격하고 령토를 탈회할터이라고 호언하며 합이달가급부근각부락에서 략탈등폭행이 날로심함으로 부근에거주하는 동포는 누실함으로 부근에거주하는 동포는 극도로불안에싸여잇다 한다

今夜

六月二十九日午後八時 延專野外劇場에서 (歡迎……無料)

第三回 野外劇公演會

上演脚本 一、 덴세이니作異河潤譯『아라비아天幕』全二幕 二、자―네르마―크스作鄭寅燮譯『국새』全一幕

主催 延專文友會硏藝部

後援 朝鮮日報社學藝部

驅逐艦仁川入港 오는삼십일에

진해요항부(鎭海要港部)소속구축함 이십팔구축대 봉(蓬) 련(蓮) 교 삼척은 조선서 해안경비 순항하는 도중오는 삼십일오전 아홉시제주(濟州)로부터인천(仁川)에드러와이틀동안정박한후이일오전열시반에진남포로향하야 떠날예정이데승조원 준사관이상십오명 하사관병 약백륙십명은경성부내를견학하기위하야삼십일오전열한시이십팔분에 경성역에도착하야 오후네시사십오분에떠나고 다음날인일일은오전여덜시 오십륙분에떠나 오후세시삼십오분에떠나인천경성새를 왕복할터이다

放火魔의怪陳述

『화재현장과녀자뒷태만보면 밥을사흘굶어도지리치안타』

平壤法院에서七年求刑

【平壤】 화재현장과녀자의뒷맵시만보면 밥을사흘굶어도 갓부다는 변태성정신병자거지(수)인의방화사건의공판이 이십륙일 평양지방법원에서 본다(本多)부장주심 서전(西田)량판사배석 대삼(大森)검사립회로 개정되여 심리를맛친후 삼검사는 징역칠년의 구형을한후 삼십일날공판결과일로 정하고 폐정하엿다 피고에게할말이 업느냐 재판장은 고말해든바 피고석에서 일어선피고는 「나를동경(東京)이나 대판(大阪)에 왕으로봉해달라」 하여 판검사를웃기엇다 피고는 작년구월칠일 오후십시경부내신양리(新陽里)상승권농과장리후구(李厚求)의집헛간에 방화하여 헛간과주택일동을 소화하고 앵정(櫻町)길저봉(吉處奉)의솔가지로적(松枝露積)에 방화하여 솔가지를전소한것을 밀두로 동년십일월오후구시 삼십분부내영정 지 사천속(東)과 동인의주택린

誘引經路와 關聯者를急追

女兒慘殺事件續報

열빈루뒤ㅅ채헛간에서 소녀시체를 발굴한사건은 그후종로서에서 범인으로 중국인우빈해를 검거하고 니어서 피해소녀의부모가 나타난것으로 그사건은일단락을지엇스나 그소녀를 일케되엿든경로와 중국인이 그소녀를 사게되엿든경로에는 괴상한점이만허 그것을 엄중히 조사하는중이다 중국인은 소녀를단순히돈얼마에 사다하나 소녀를팔어먹은 사람들의행동에는 괴상한 리면사실이 잠복하여잇는듯한 의심스러운점이만허 정체가미심한 소녀유괴단의 책리를캐고저 각방면으로 수사중이다 이십팔일밤 늣도록 매전(梅田)사법주임은 경찰거 취조실를써나지안코 관계자를 취조중이엇는데 유괴단이잇다면 조선사람의 무뢰한들의모임이 엇지안은가고 지목을하고 모모방면으로수사의손을뻐치고잇다

士兵計略으로 地方經濟混亂

通貨와『軍標』交換으로

【奉天】 동변도 일대에서 암약활동을 계속하든반만항일(反滿抗日)당원들은 최근경제교란(經濟攪亂)을 목표로 무지한일반민중을 향하야여선권을 하는박만주국국폐는 불원간불통될것이니 지금에속히 군표류통권(軍票流通券)으로 교환하라는선전을하일대의민중은대부분미혹하야만주국국폐를류통권군표로 교환하는자가만하작자동변 도경계에는 큰위긔가빅도할것이 잡못할대시 된다한다 목하만주국 당국에서는권긔와가튼 선권이 허위인것을일반민중에게 명확케하고저 노력하고잇다고한다

朝鮮滿洲間 汽車賃을割引

만주국이 생긴이래 조선과만주간의 경제관계는 더욱긴밀하여 저왕래하는려객도 활발하여가고 잇슴으로이를려객의편의를도모하기위하야 철도국에서는 조선만주새의 왕복려객에 대하야칠월일일부터 다음과가티 운임을할인하기로되엿나

一、 割引區間 鐵滿局線平壤以南(平南線은包含함)各驛과滿鐵蘇家屯以遠各驛과의相互間往復

一、 割引率 二割引

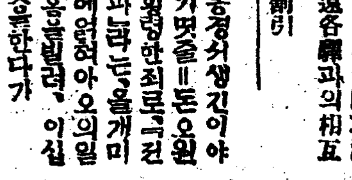

동경서생긴이야기몃줄=돈오원 횡령한죄로구권과는눈을개미에얻혀아오의일홍을빌려 이십년동안 순사노릇을하다가 은금액지부터 회적을하든 일년에사백여원식 누어서 떠먹다가 호사는다마라 아오가 죽고나니 촌장(村長)의도장을위조하야 은금을차지하여 오든중 이대로만 나가도 조와슬터인데 게이회의호사다마로이것이발각되여 경찰의신세까지 지게되엿다한일이잇다

◇

돈오원 횡령한죄가 장본이되여 이십년권에는아오의일홍으로속여법을범하고이십년후에는인장을위조하야또죄를범하게되엿다

◇

죄싸닭에법이 생겻는가? 법싸닭에 죄를범햇는가? 법도이경우에이르면 죄가되고 죄도여고와서는 법을초월치안흘싸?

一般水準놉히된 蘇聯音樂競演會

受賞者五十餘名

【聯合莫斯科發】 「모스크바」에서는 수개월이래 전「쏘베트」련방의음악가를 모아음악경연회(音樂競演會)를하엿든바이지음 끗이낫는데 우수한자에게는 각각상금을주엇다 참가자백삼십여중 상을바든자는 오십오명의다수에달하야 「쏘베트」음악계의 일반수준향상의 증거라하야 깃버한다

運動競技

朝拳對早大拳鬪 紅白試合으로變更

빗나는朝拳選手

第一回戰에 朝鮮拳鬪俱樂部軍에게 餘地업시慘敗한東京六大學「리―그」에서 第二位를占한早大軍과 朝拳軍의第二回戰은運動精神으로는容納치못할 怪異한事情으로因하야 不得已紅白試合으로斷行케되여 二十八日午後六時부터 鮮滿拳鬪會場에서 黃乙秀氏審判으로 센은始作되엿다 當日의經過는다음과가트며 各個人의成績으로보아朝鮮拳鬪俱樂部選手가 燦然히빗나고잇섯다

【試合經過】

【紅軍】 【白軍】

(플라이級)

×朴春緖(朝拳) 判定 鵜殿(早大)○

▲兩君모다 得點은비슷하엿고第二「라운드」에朴君一次「파울」된것이敗因을만들엇스며始終서君餘裕잇는셈을 하엿지만 結果判定으로朴君含淚惜敗하엿다

(쌘탐級)

×川崎(早大) 判定 余昌鐸(朝拳)○

▲開戰劈頭부터 余君의「피스톤」가튼左右「스윙」으로 川崎君第一「라운드」에一次「다운」되엿다 約五秒에起하얏스나 攻擊力을일허버린川崎君TKO로敗하는줄 알엇드니結局判定으로물러섯다

(째떠―級)

矢野(早大) 無勝負 金鴻喆(朝拳)

▲兩君모다善戰善防하야無勝負로判定되다

(라이트級)

○金恩培(朝拳) KO 小池(早大)×

▲金君第一라운드에猛烈히「랏슈」하야 보디―를連打하니 二分四十四秒만에KO되여問題업시金君再勝하다

(웰터級)

×佐佐木(早大) 判定 李奎煥(朝拳)○

▲李君의右鉤스트레―트로第二라운드二分三十秒에佐佐木君「다운」되여九秒만에 起하야善戰하엿스나 李君善避하면서右「압파컷트」는佐佐木君의「보디―」에正確히「힛트」되여結局判定으로李君勝하다

徽文優勝

培材力戰不及

徽文11―培材3

延禧專門學校主催의全朝鮮中等校野球大會(東亞日報後援)

徽文對培材野球決勝戰은二十八日午後四時十五分부터培材球場에서球審金壽永 壘審李東壽 金乘田三氏審判下에擧行되엿는바다음과가튼成績으로徽文軍이優勝하엿스며 六時五十二分에試合을맛치엇다

得點	一	二	三	四	五	六	七	八	九	計
徽	1	5	0	0	2	0	0	3	0	11
培	1	0	0	1	1	0	0	0	0	3

【徽文】	打數	得點	安打	盜壘	犧打	四死	三振	殘壘
8崔昊洙	5	2	1	1	0	0	1	1
4宋在祿	5	1	1	0	0	0	0	0
6林慶鶴	3	2	0	2	1	0	0	1
3金容義	5	0	2	1	0	0	2	1
2金慶復	5	0	2	1	0	0	2	1
1姜際一	3	2	0	2	2	0	2	1
7金東歡	3	1	0	1	1	0	2	1
9韓在善	5	2	0	1	0	0	1	0
5李海柱	3	1	1	0	0	1	1	0
	37	11	6	8	4	1	9	6

【培材】	打數	得點	安打	盜壘	犧打	四死	三振	殘壘
4朱謙濂	5	1	3	2	0	0	0	1
2朴曉熙	3	0	0	0	1	1	2	1
1金東煥	3	1	1	0	0	1	0	1
83李相再	4	0	0	1	0	0	1	2
9李華俊	4	0	1	1	0	0	3	1
5金汝植	3	0	1	0	0	0	1	1
7李銘鉉	3	1	0	1	0	1	3	0
3河延容	2	0	0	0	0	0	2	1
PH盧英模	1	0	0	0	0	0	0	0
6金奉善	4	0	0	1	0	0	0	1
PH金相元	1	0	1	0	0	0	0	0
	33	3	7	6	1	3	12	8

二壘打―宋在祿,李海柱,金東煥

早大陸上軍 今夕五時入京

日本陸上競技界의 覇者早稻田大學陸上競技 選手一行은今二十九日午後五時 京城驛着列車로入京할터인바 同멤버―中에는우리의 至寶金恩培君도갓치오게되엿다

中等柔道에 京中三年連勝

京城帝大豫科主催의第八回全朝鮮中等校柔道大會와第四回全日本中等校柔道大會朝鮮豫選會는지난二十五日午前八時부터城大豫科道場에서行한바京城中學軍優勝하야三年連勝하엿다

今日의運動

▲徽文庭球部에서는同校內庭球大會를今二十九日午後三時부터擧行

效力第一 로ー도안약

視力保健運動의第一線에선

世界的眼科藥—井上獨國博士處方

玲瓏·鮮銳한眼!!

網膜을刺戟하는强烈한光線과숨막히는塵埃、소리도업시襲來하는病菌의脅威——激甚한生活戰의前線에서奮鬪에疲困한눈에安息과營養을與하라。그것은近代人의用意다、常識이다、『世界의眼病國日本』의不名譽로부터解放되기爲하야于先眼藥의選擇을勿誤하라

이게르를세고、瓶의上部의고무를若干누르면一滴식點眼할수잇소。藥이조곰도浪費되지안코便利、衛生、經濟를兼한新案特許의容器입니다。

現代眼科藥의最高標準을것는것

로ー도안약은本邦眼科醫界의權威、井上獨國醫學博士가國民眼科衛生의立場에서治病上及健眼上、가장有效하다는優秀한處方을藥學博士中尾萬三先生指導下에嚴製한것이니我國醫學、藥學의粹를모아現代眼科藥의最高標準을것는것입니다

家庭藥의使命—效力第一

손쉽게使用하야眼疾을趁即곳처다는것은家庭藥인眼藥의第一使命입니다。로ー도안약은優秀한收斂作用、防腐、殺菌作用、消炎作用、鎭痛作用等무릇眼疾의治療에必要한諸作用을完全히具備하고從하야、何等他藥液으로눈을써슬手苦를덜고그러고도超스피ー드的藥效를가진것입니다

눈을刺戟치안음 (쓰리지안코압흐지안함)

로ー도안약은奏效迅速할뿐아니라點眼하야눈에不快한刺戟업고(쓰리지안코압흐지안함)點眼後참말『눈이샌듯한快感』을늣기는것은그자랑할만한特色의하나이니이것은眼疾治療上은勿論、스포ー츠의前後或은讀書、記帳、裁縫等細密한일에從事할때에使用하야最良한效果를보십니다。

最大의信賴—日本一의販賣高

로ー도안약은現에그販賣高에잇서斷然日本一인榮譽를保有하고잇습니다。이顯著한事實은로ー도안약이近代人의要求에完全히合致하야社會最大의信賴를受하고잇슴을가장雄辯으로말하는것입니다

適應症

結膜炎·結膜充血
疲勞眼·學校眼炎
角膜炎·眼瞼緣炎
角膜翳·토라호무
麥粒腫·淚囊炎等

俗稱 充血된눈、돌림눈、血眼、진물른눈、눈곱신눈、雪盲、凝眼、흐린눈、삼눈、쐴린눈、다리끼、濁한눈、부은눈、마른눈等

生產合理化의結果 藥價低廉

自働點眼容器入

大瓶	五十錢
中瓶	三十錢
小瓶	二十錢
小兒用	二十錢

◎全國各處의藥房에서販賣함

小兒用로ー도안약에就하야

小兒用로ー도안약은十五歲以下의小兒、乳兒의眼疾治療及豫防을使命으로하고處方된것이니안쓰리고、안아프고아모리어린애기네에게도便하게安心使用할수잇습니다。

大阪市東區南久寶寺町
本舖 山田安民藥房

中尾藥學博士指導

規模의宏大·設備의完全·東洋第一의稱잇는로ー도안약工場全景

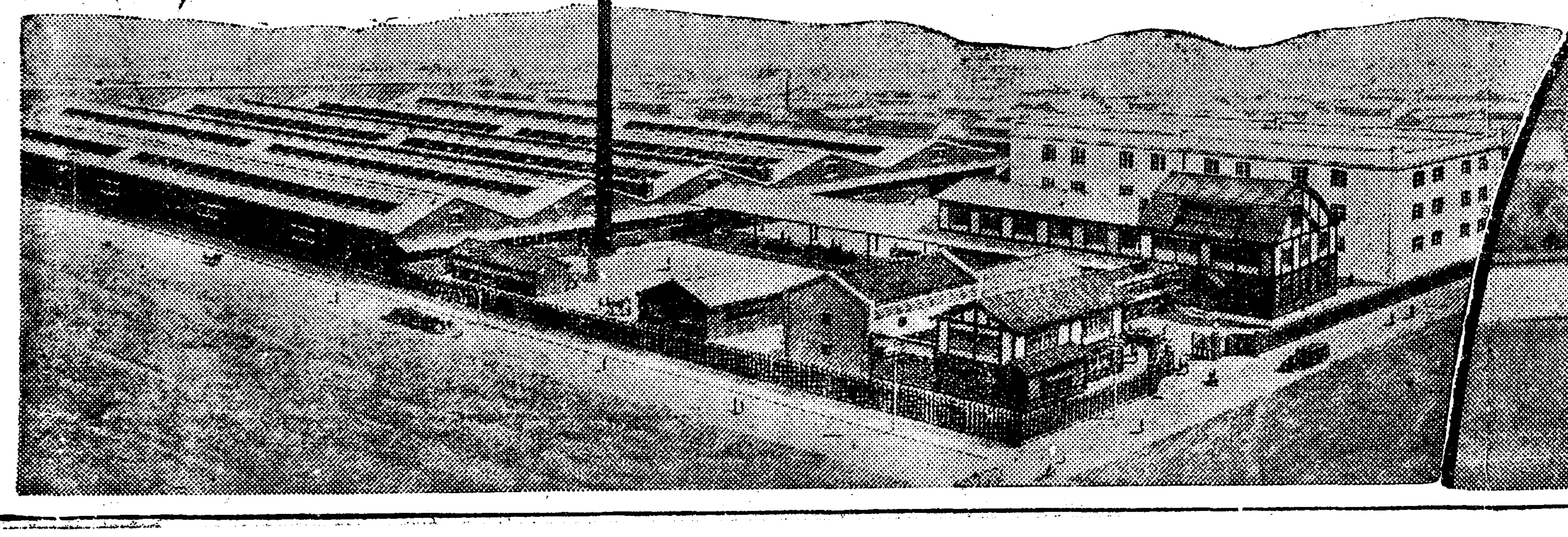

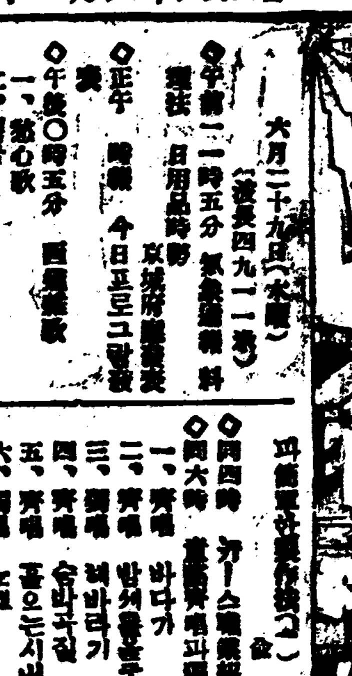

六月二十九日(木曜)
(波長四九二米)
◇午前十一時五分 氣象通報 料理 日用品時勢 京城府營業[illegible]
◇正午 時報 今日프로그람發表
◇午後○時五分 西道雜歌
一、愁心歌 二、역금 三、孔明歌 四、긴난봉가 五、자진난봉가 六、박아타령 七、양산도 八、漢江水打鈴 金[illegible]紅
◇同○時四○分 뉴ー스
◇同二時 家庭講座 玩具의選擇
◇同四時 뉴ー스 [illegible]紹介事項
◇同六時 [illegible]
一、童謠 바다가 二、童謠 밤셔울을 [illegible] 三、童謠 새바라기 四、童謠 솜바구질 五、童謠 꽃오는시내 六、童謠 노래 七、童謠 양양범버궁
東化公立普通學校兒童 피아노伴奏 尹[illegible]
◇同六時二五分 라듸오學校 世界第一이약이(三)
◇同七時 뉴ー스 天氣豫報
◇同七時三○分 講話 朝鮮歌謠의變遷(三) 明倫學院
◇同八時 [illegible]
一、[illegible] 二、[illegible]
◇同八時三○分 [illegible]
◇同九時 (A)吹奏樂
一、行進曲[illegible] 二、칸라베리의[illegible] 三、[illegible] 四、[illegible] 五、組曲[illegible]
가、宮殿에서 나、[illegible] 다、마운의[illegible]
海軍軍樂隊指揮樂長 內藤淸五
◇同九時三○分 (A)時報 氣象通報・뉴ー스・翌日프로그람

第一放送順序
六月二十九日(木曜) (波長三三三米)
[illegible]

◇明日順序◇
六月三十日(金曜) (波長四九二米)
▲午前一一時五分 氣象通報 料理 [illegible]

三南甘雨洽足 農家歡喜橫溢

全州地方에는 百五十粍多量 —二十七日現在—

【全州】 그간비가나리지안하 모판이 고갈상태에잇어 도시(都市)농촌(農村)은물론하고인심이 대단흉흉하든바 지난이십륙일오컨 사시경부터 나리기시작한일적만큼의 희우는 이십칠일오후삼시경 까지 만일주야이상을나리여 우량은실로 백오십미리로 요행히수해도 업서서일반농가에서는예상이상의만족을늣기는중이라한다

四野에 擊壤歌行進 井邑에千金雨

【井邑】 전북정읍군일대에는 하지(夏至)가 경과하도록 이종비가 나리지아니하야 군하농촌의 이심은자못흉흉하여 오든바 지난이십오일 오후열두시 경부터 단비가나리기시작하야 동이십칠일 오컨십일시경까지 나리며 이종하기에 풋족하다는바방방곡곡에 격양가(擊壤歌)소리며 한숨을내쉬인농민(農民)들은이종에분망중이라한다

南原에는 移秧豊足

【南原】 남원지방에는너무나 한발이 계속됨에이심이 매우소연해졋섯는데 지난이십륙일 새벽부터 나린비는 온칠줄모르고 나리여 이십칠일오컨열시 까지 나린강우량은 실로 六七미리나 되여 이제금이앙을 못하든농가에는 천금의희우에 희열이만면하여동분서주로활동하여이앙을 시작하고잇다한다

慶北一帶에는 移秧만은洽足 善山七四耗가最上

【大邱】 남조선일대(朝鮮一帶)의농가에서는 오래동안비오기를 기다리든중 이십오일부터 비가나리엿는데 이십륙일 오후에는 대구지방부근에 소낙비가나려우량이 륙십미리나 되엿스며 이십칠일오정까지도 농무과에 보고된 우량은 평균오십미리나 되여 도내이양(移秧)은족할이나 될듯한바 각지의우량은여좌하다한다

大邱	六○、八미리	軍威	六二
玄風	三五	義城	六九
義興	六○	仁同	四○
永川	六四	金泉	五五
高靈	四九		
榮州	四二	智禮	三七
倭館	四三	善山	七五
聞慶	七二	店村	四八
琴湖	六四		

河川氾濫으로 各地交通杜絶

【大邱】 별항 보도의 경북도내에 다량의비가나려 하천에는 물이넘치여 침수된도로가만허교통두절(交通杜絶)한곳이 만흔바 이십칠일오전까지 도보안과에 보고된것은여좌하다 한다
一、軍威郡孝令面黃洞 附近滑川에增水三尺으로 二十七日午前부터車馬交通杜絶
一、慶山郡瓦村面紫川洞附近大邱慶州間二等道路靈橋改修工事場의假橋流失로 交通杜絶
一、琴湖江水가三尺五寸可量增水
一、江岸一帶道路에侵水處가잇다
一、慶山郡孤山面時善洞地內大邱 慶山間一等道路附谷川이氾濫하야路上三尺長十間餘나侵水
一、榮州 乃城 浮石 安東 豊基 滑川等地에도 自動車交通杜絶

大田市內에서는 浸水家四十餘戶 ◇일시는혼란상태에빠저 —木栅一部水海化—

【大田】 지난이십칠일새벽에 대전지방에 호우가나리여■고등녀학교압 제방(堤防)이 터저서 목책일부는 거의 수해화(水海化)하야 일시는 혼란상태에 빠젓는데 침수가옥이 사십여호에 달한다고한다

普校生一名 橋下墜落慘死 暴流하는弓洞溪에서

【大田】 지난이십칠일오전아홉시에 대전군유성면궁동리(大田郡儒城面弓洞里) 일백삼십삼번지 임달순(任達淳)의 큰아들좌빈(左彬)(八)유성보통학교일학년생도ㅣ이가 학교에 가든도중 동압개천을건너가다가 다리우에서떠러저서우성들치며폭류하는 황토물에실니여 나려가는것을 본그의부친되는 임달순이가 뛰여들어 구하랴고하엿스나 장마뒤에 폭우가나리며 엇지 물결이세여서 사랑하는그의아버지의 구원도 밋치지못하고 비참히죽엇다는바 시체까지 찻지못하얏다고한다

各處로通하는 自働車網杜絶 郵便物까지不通

【大田】 지난이십륙일밤부터 한발로 우려하든 대전에돌연히 폭우가나리여 각지의자동차 선로는 홍수가범치여 교통이 컨부[illegible]

群山附近에는 더오면水害 方今도繼續注下中

【群山】 오래동안가뭄에시달려오든중 지난이십륙일 미명부터 감우가나리기시작하야 상금까지 비는개이지안코 계속중인대 이십팔일오전 까지도 강우량은 백삼십삼미리나되며 앞으로얼마나 더오게될는지 이이상더오게된다면 수해가 만흘터이고 일반은매우염려하고 잇다한다

海西各郡雨量

【海州】 황해도지방에는 이십칠일오후두시부터 대략 십륙시간가량나린비의 수량은 다음과갓다고한다
(海州)五七粍三 (長淵)六三粍 (新溪)五○粍 (松禾)四二粍 ([illegible])三○粍八 (谷山)四九粍

三人組强盜 一夜二處襲擊 現金과物品多數强奪 犯人踪跡杳然

【潭陽】 지난륙월이십사일오컨한시경에 담양군 창평면오강리잡화상 현사암외 일명잡화상 최완석(潭陽郡昌平面梧江里雜貨商玄思岩外雜貨商崔完錫)집에로동복(勞働服)을입고머리를산발한강도 삼인이들어와 하나는문파수를보고 둘은 회중전등을빗치면서 현금강요에 불응함으로주인을 결박하고 포장으로눌너싼후에 무수히 따리고 차서 광처에서 현금십이원가량과금품 다수(十六種六十餘圓)를 략탈하야 가지고 종적을감추엇다는바 즉시경찰에 신고하야 대수색중이나 범인은 오리무중이며 피해총액은 일금륙십원가량이라한다

公金橫領한 郡廳小使押送

【金海】 김해경찰서(金海警察署)에서는 지난이십사일김리부(金李富)순사가순찰하든길에 거동불신한 두사람을 인치하야 취조하고 이십오일동래서(東萊署)로압송시켯는데 그내용은 동래군청(東萊郡廳)소사(小使)신도문(申道文)(二五)과 동래읍(東萊邑)무직자(無職者)박경수(朴敬秀)(二三)로 신도문의소지품(所持品)을조사함에돈이백원을 가젓슴으로 출처를물은즉그들은 공모로 동래군청공금삼백원을 횡령하야 부산초량정입구(釜山草梁町入口)박정규음식점(朴庭奎飲食店)에서소비하고남은돈이란 사실을 자백하얏슴으로압송한것이라한다

滿洲語講習會 本報支局主催 瑞山서도

【瑞山】 누구나물론하고일반우리에게만주말(滿洲語)배움의 절대필요가 평소의뜻깁이다 일반인사와 애독제씨의 렬중요망에의하야 좌긔요항과 가티만주어강습회를 개최키로 되엿는바일반의 요망하는 권문강사는당지에체류하고 잇는 중국인조원발(中國人趙源發)씨를청하엿다 시일이 급한만치신입 긔간을짜르게한관계상 긔회를 일치말고입회금 컨부속신청 하기를바란다

里民戶稅代納 听許氏의美擧

【南原】 남원군주천면호경리(朱川面湖景里)는 원래 빈한한자가만이사는관계로 매년 납세긔가되면 납세를못하야 고통을당하고잇는바 금년제일긔 호세도 납세치못하고 잇슴을본호경리출생인 주천면회계 허흔(許炘)씨는 이에동정하여극빈자로 처납할 근사십호에 세금약오십원을대납하엿다하며 씨는 과거에도 이러한 독지적사업을 한일이여러번잇섯다한다

道農務課技師 收賂事件公判 八個月과六個月求刑

【咸興】 함경남도농무과기사 진등성오(進藤省吾)와함흥면창제사회사소장신촌(新村)등수뢰(收賂)증뢰(贈賄)사건의공판은 이십륙일 오후네시이십분에 함흥지방법원 법정에서 열니엿는데 립회하여온송전검사(松田檢事)로부터피고등은 관권(官權)을람용하야 이와가티 죄악을범행한데대하야 용서할수 업다하야 다음과가티 구형하엿스며언도는 이십구일이라한다
進藤省吾懲役八個月
新村正夫懲役六個月
追徵金二百七十六圓三十六錢

金泉車輪取締 犯則者百卅名

【金泉】 경북김천군청에서는

平壤府內에 傳染病猖獗

【平壤】 여름철 전염병 시긔에들어간 평양의작금에는 각종 전염병이속출하야 현재 전염병수용소에 수용된 환자는다음과 가트며 특히소아(小兒)의 소화긔관계의전염병인적리(赤痢)와역리(疫痢)가창궐하여만흔발생자를보게되는터임으로일반은특별주의함이 조켓다고한다
傳染病患者數(二十七日現在)
▲赤痢一名▲腸지부스五名▲猩紅熱二名▲流行性腦膜炎二名▲지푸테리二名▲天然痘二名 合計三一名

草溪農組事件 控訴公判開廷 ◇…一審과가티求刑

【大邱】 경북합천군 초계면(慶北陜川郡草溪面)초계농민조합(草溪農民組合)에서 변찬규(卞贊圭)정순조(鄭順祚)의량인이 지난오월일일 메ー데ー날에 강연하다가 보안법위반(保安法違反)의죄목으로 대구복심법원(大邱覆審法院)제삼형사부에서 속행이 십칠일 오컨십일시 사실심리에 길전(吉田)삼전(森田)배석판사와 송하(松下)재판장의 주심하에 송긔(松崎)검사립회로 개정되여 재판장이 례의사실을 심문한후검사로부터 일심과가티 피고에게 각각팔개월의구형이 잇섯는데변호사반필주(半畢株)씨는 무죄변론을주장하고 오후두시 사십분에 폐정되엿스며 언도는래칠월사일로 정하엿다한다

痴情關係로 奸夫打殺逃走 警察、犯人을搜索中

【海州】 해주군미률면둔찬리(海州郡彌栗面屯贊里)도림동(桃林洞)八一○番地에 거주하는한계동(韓桂東)(五四)은 금년 사월경부터 동리(同里)거주하는안내모(安乃模)(三二)의처(妻) 리성녀(李姓女)(三二)와 간통하여오든바 지난이십이일 오후구시경에 간부(姦夫) 한계동(韓桂東)의 집으로부터 일정가량(一町假量)되는 조밧에서 본부안내모(安乃模)가 간부 한계동을 곤봉(棍棒)과돌멩이로 타살한사실이잇슴으로 해주 경찰서에서김윤옥의사(金潤玉醫師)와 현장에 출장하엿스나가해자(加害者)인 본부 안내모는 오리무중으로 도주한고로 체포(逮捕)치못하고방금 그행방을수색중이라한다

金剛山探勝團 參加期日切迫

【瑞山】 충남 서산 본보지국(忠南瑞山本報支局)에서는 연례지방인사 열광요망 으로또한 금번 본보혁신(本報革新)을 긔념키위하야 금강산탐승단을 모집하는바 참가지망인사는 계획상 속속히 회비컨부신청하기를바란다고한다

乃兒絞殺한 惡毒夫婦送局 ◇…事件을一一이自白

【瑞山】 자긔의 자식을 사려보겟다는 욕망(慾望)으로 자긔남편과 [illegible] 경찰에 [illegible] 사건은 [illegible] 본지에 긔보한바이어니와 범행을 일일히 자백한바 그동안취조를맛치고 지난 이십삼일 일건서류와 함께 홍성검사국으로 송치되엿다고한다

趙東元은 公判廻附 其餘全部釋放

【洪城】 충남서산군고북면양천리(忠南瑞山郡高北面楊川里)조동원(趙東元)등은 선거위반(選擧違反)과 그에 關聯된 위증죄교사죄(僞證敎唆罪)와 위증죄(僞證罪)로 검사국에 구인되엿든바 지난십이일에 일건서류와 함께공주지방법원 홍성지청(公州地方法院洪城支廳)공판계(公判係)에 회부하는동시 위증죄(僞證罪)로함께피검되엿든조도원(趙道元)등다섯사람은컨부석방되엿다한다

동모들과水泳타 八歲少兒溺死

【烏山】 시흥군 서면 소하리(始興郡西面所下里)구백이십사번디최윤삼(崔允三)의이남종석(鍾石)(八)은지난 스무사흔날오후에 동리압동뎅이에서 바지적삼벗고 동모들과물잡이를 하엿는데 들은바에의하면 동모들과 갓치 면을감으려왓다가 그갓치된것이라하며 갓치왓든 애들은 종석이가드러가든니 나오지 안음으로그냥무섭다고도라가버리엇는데 동행인이 발견하고즉시부모에게알니엇다한다

南浦商議定總 來二十九日에

【鎭南浦】 진남포상공회의소에서는 오는이십구일 오후두시부터 정긔의원총회(定期議員總會)를개최하고 좌긔와가티의안을토의하리라고한다
一、監査狀況에關한件
一、昭和七年度當所收入出決算에關한件
一、退職給與金積立金收入出決算의件
一、第二回朝鮮商工會議所定期總會狀況報告의件
一、工業振興懇談會狀況報告의件

蠶繭共販

【慶州】 경산군 춘잠견 공동판매는 지난십이일부터 경산(慶山)하양(河陽)자인(慈仁)삼개소에서 륙일간 공동판매되엿는바 이 오컨륙백여관을 돌파하엿다는바 그중에특등이 륙할이상이라하야 일반양잠업자들은 매우흡족한모양이라한다

메ー데事件 公判期日 七月一日開廷

【釜山】 지난오월일일메ー데에부산시내 각처에격문을 산포하고부산서에 검거되야 취조를 밧고부산지방 법원 검사국에송치된하철(河喆)장경림(張景林)두사람에 대한치안유지법·보안법위반 등사건의 공판은오는칠월 일일오컨 구시경에부산지방법원 형사법정에서 개정하리라한다

郡守、邑長等을걸어 恐喝傷害로告訴 ◇…郡守와署長은不起訴 邑長과組頭만起訴

【公州】 경찰서장(署長)군수(郡守)읍장(邑長)등십여명을걸러서 상해공갈(傷害恐喝)등 죄명으로 고소(告訴)를 제긔하게되야 드듸어법의재단을 밧게된사실이잇다——사건는충남천안(天安)읍내의 일류무호인 서강(西岡)씨는 천긔한사람외에 천안소방조(天安消防組)간부등이 자긔에게 폭행과공갈을하고 긔부금으로 이천원의 약속수형을 밧엇다하야 서강은공주법원 검사국에 컨긔죄명으로 고소를제긔하게되자 동검사국에서는 피고소인중 서장 군수등은 불긔소(不起訴)로하고 天安邑長前田 消防組頭寺尾 同幹部江島 同淸水 등네사람을 드듸어긔소하야 공판에회부된것인데이에대한공판 이이일개월동안 여러차례 열니엇서 지난이십사일 오컨열시반부터공주법원에서풍도(豐島)판사의심리아래에소촌검사(小村檢事)로부터약한시간동안신중한 론고와 아울러 아래와가튼 구형이잇섯는데 동일변호사 후등(後藤)동산(桐山)량씨는컨후세시간동안에긍한무죄주장변론이잇섯다한다
求刑 ▲前田懲役一年▲寺尾一年▲淸水十個月▲江島十個月

醴泉에서 婦人衛生講演 本報支局主催

【醴泉】 생산(生產)은우리사람에잇서서 제일큰일인만큼 산컨산후의 섭생(產前產後의攝生)[illegible]
一、時日 來七月一日午後八時
一、場所 醴泉大昌學院
一、演題 產後攝生에對하야
一、演士 醴泉共濟醫院 產婆[illegible]

本報支局主催後援事業

醴泉 婦人衛生講演

△時日 來七月一日午後八時
△場所 醴泉大昌學院 (但聽講者는婦人에限함)
△演題 產後攝生에對하야
△演士 醴泉共濟醫院 產婆[illegible]
◇主催 朝鮮日報醴泉支局

瑞山 滿洲語講習會

△時日 七月五日부터自每夜八時半至十時半
△期間 約五個月間
△講師 趙源發氏
△月會費 八十錢(本報讀者限六十錢)
△場所 追後發表
△申請期日 自昭和八年六月二十八日至同年七月四日
△申請場所 本報瑞山支局 本報泰安分局
◇主催 朝鮮日報社瑞山支局

史話 雲峴宮의봄 (三) 琴童

十一

눈만깜박거리든 영초(寵姬)는 싱긋거 쇠 웃엇다 그술잔을 눈치하엿다려고 기생에게 홍선이 노흔

「자 약주나 드세요」

「아니 술이 아니라 하여상해서 그러오 대목이면 빗쟁이들이 매문이 매어서툰어오는 법인데 이때에는아모리 보아야 그런 긔색도업스니 맘이외다 보아하니대감네 가사 비용은 우리네위보다는 퍽 만하 들릴게외다 술도——」

홍선은 잔을 들엇다 그러고 코로 술의 내음새를 마터보고 처음으로 맛을 보앗다

「우리 먹는 막걸네 보다는훨신 비쌀게야 안주도——이건 뭐요? 해파리? 이건또 비칠의 와? 풀똑이결렷술결 이런건 나가든 조상이나 잘듣사람을 위해서 여로히 마련한거는 아니것지오 대감댁에서 보풀 쓰시는게것지요? 그만혼 가사비——을 빗안지고야어떠케당하겟소? 빗은나보다몃친쯤 몃만냥 되리다 한데 빗쟁이가 안오니 웬일이오? 못오게 하는 묘책이라도 잇소?」

주정은이 헤소리로 넘기기에는 너무도 쏘는 말이엇다 진정한 질문으로 듯기에는너무도 직정한 말이엇다 영초는 이 질문에 대답하는 자미엄는시비가 이러날듯한 장면을피하나아가 가기 위하여 렴려하며미소를 그의 얼굴에 나타내엇다

「대감 그런 농담은 차차하시고 잔이나 드세요 오래간만에 대감과 대작을 하게되니 퍽 반갑소이다 자 어서잔을 드세요」

영초의 눈치에 기생은 흥선을 위하여 다시 권주가를불러 내엇다

그러나 홍선은 완강히 잔을 돌지 안햇다 곳복에 독한술을 먹기때문에 점점거게되엇는데다가 긔괴한 미소를떼고 정면으로 영초와 나종바라 보면서 완강히 「묘책 권술」을 요구하엿다

「너 거다가 나 가튼 사람은호구지 책으로 번번치 안흔 난초수장도 그러서 팔고투전판에서 손쌕이도 하거니와 재강은 그런 재간도잇다는 소문이 업스니 돈 생길배가 업서 그러면서 이 만흔 비용을 어데서 구해 내시오?」

「허허허허 대감두 농담두너무 심하시구료」

「농담? 내가 농담이오?」

홍선은 정색을 하엿다 그려고 뒤 기생을 돌아 보앗다

「아 너의집에는 빗쟁이가 안오느냐?」

기생도 미소하엿다

「웨 안올리가 잇슴니까?」

「와? 오며는 그럼 너는어떠케 하느냐?」

「그럴기에 이런 대감스댁에와서 숨어버리지 안습니까?」

「여기 숨는다? 그결보이데에는 빗쟁이가 못오게 하는 무슨 묘책이 잇기에 여기 피션까지 하는게 아니오자 대감 응? 그……그……어 취한다」

취 지독한 취기다 하번그의 머리를 덥고 지나 갓다그 취기때문에 비출거리는몸을 팔짱으로 안주사상에기대이고 홍선은 푹 머리를수그렷다 과세비용의 걱정이술때문에 무섭게 확대되여갑작이 그의 가슴을눌럿다

「에 가 보아겟구」

잠시 머리를 수그리고 잇든 홍선은 갑작이 비출비출 이러섯다 그러나 곳복에독한 술이 들어가기 때문에왼몸이 마비된 홍선은 자긔의 몸을 마음대로 이르킬수가 업섯다 반만치 이러나다가 다시 털석 주저안저 버렷다

「허허 몸시 취햇구 내몸이내 마음대로 안된다!」

「대감! 영초! 영초!! 나여기서 한잠 자겟소」

홍선은 몸을 「번듯」 거기눕혓다

「한숨자 술을깨워어조그마케 배를무어——누리 취한다 우리 늙은마——언! 살아나 좀 바무워 와나……」

홍선은 거기서 홍홍히 잠이 들어 버렷다